

SEP

SECRETARÍA DE
EDUCACIÓN PÚBLICA



INSTITUTO
NACIONAL PARA
LA EDUCACIÓN
DE LOS ADULTOS

Selección
de artículos

Ley Federal del Trabajo

Relaciones
individuales

Condiciones

Jornadas

Días de descanso

Vacaciones

Salario

Derechos y obligaciones
de los trabajadores
y patrones

Trabajo de las mujeres

Trabajadores domésticos

Riesgos de trabajo



Tu casa,
mi empleo

Selección
de artículos

Ley Federal del Trabajo



Tu casa,
mi empleo

Secretaría de Educación Pública
Dirección General de INEA
Dirección Académica

Coordinación general
Sara Elena Mendoza Ortega

Revisión
Ma. del Carmen Atlaco Macedo

Selección de artículos
Juana María Torres

Coordinación gráfica y cuidado de la edición
Greta Sánchez Muñoz
Adriana Barraza Hernández

Revisión editorial
María Eugenia Mendoza Arrubarrena
Amelia Martínez Sáenz

Diseño gráfico y formación
Ricardo Figueroa Cisneros

Tu casa, mi empleo. Folleto. Selección de artículos de la Ley Federal del Trabajo. D.R. © Instituto Nacional para la Educación de los Adultos, INEA. Francisco Márquez 160, Col. Condesa, México, D.F., C.P. 06140. Primera edición 2005.

Esta obra es propiedad intelectual de sus autores y los derechos de publicación han sido legalmente transferidos al INEA.

Prohibida su reproducción parcial o total por cualquier medio, sin autorización escrita de su legítimo titular de derechos.

ISBN Obra completa, *Modelo Educación para la Vida y el Trabajo*: 970-23-0274-9
ISBN *Tu casa, mi empleo. Folleto Selección de artículos de la Ley Federal del Trabajo*:
970-23-0559-4

Impreso en México.

TÍTULO PRIMERO Principios generales	5
TÍTULO SEGUNDO Relaciones individuales de trabajo	6
TÍTULO TERCERO Condiciones de trabajo	13
TÍTULO CUARTO Derechos y obligaciones de los trabajadores y de los patrones	19
TÍTULO QUINTO Trabajo de las mujeres	22
TÍTULO SEXTO Trabajos especiales	24
TÍTULO NOVENO Riesgos de trabajo	27



Principios generales

- ARTÍCULO 1o.** La presente Ley es de observancia general en toda la República y rige las relaciones de trabajo comprendidas en el artículo 123. Apartado "A", de la Constitución.
- ARTÍCULO 2o.** Las normas de trabajo tienden a corregir el equilibrio y la justicia social en las relaciones entre trabajadores y patrones.
- ARTÍCULO 3o.** El trabajo es un derecho y un deber sociales. No es artículo de comercio, exige respeto para las libertades y dignidad de quien lo presta y debe efectuarse en condiciones que aseguren la vida, la salud y un nivel económico decoroso para el trabajador y su familia.

No podrán establecerse distinciones entre los trabajadores por motivo de raza, sexo, edad, credo religioso, doctrina política o condición social.

Asimismo, es de interés social promover y vigilar la capacitación y el adiestramiento de los trabajadores.

Relaciones individuales de trabajo

CAPÍTULO I Disposiciones generales

ARTÍCULO 24 Las condiciones de trabajo deben hacerse constar por escrito cuando no existan contratos colectivos aplicables. Se harán dos ejemplares, por lo menos, de los cuales quedará uno en poder de cada parte.

ARTÍCULO 25 El escrito en que consten las condiciones de trabajo deberá contener:

- I. Nombre, nacionalidad, edad, sexo, estado civil y domicilio del trabajador y el patrón;
- II. Si la relación de trabajo es para obra o tiempo determinado o tiempo indeterminado;
- III. El servicio o servicios que deban prestarse, los que se determinan con la mayor precisión posible;
- IV. El lugar o lugares donde deba prestarse el trabajo;
- V. La duración de la jornada;
- VI. La forma y el monto del salario;
- VII. El día y el lugar de pago del salario;
- VIII. La indicación de que el trabajador será capacitado o adiestrado en los términos de los planes y programas establecidos o que se establezcan en la empresa, conforme a lo dispuesto en esta Ley; y
- IX. Otras condiciones de trabajo, tales como días de descanso, vacaciones y demás que convengan al trabajador y el patrón.

ARTÍCULO 26 La falta del escrito a que se refieran los artículos 24 y 25 no priva al trabajador de los derechos que deriven de las normas de trabajo y de los servicios prestados, pues se imputará al patrón la falta de esta formalidad.

CAPÍTULO II Duración de las relaciones de trabajo

ARTÍCULO 35 Las relaciones de trabajo pueden ser para obra o tiempo determinado o por tiempo indeterminado. A falta de estipulaciones expresas, la relación será por tiempo indeterminado.

CAPÍTULO IV Rescisión de las relaciones de trabajo

ARTÍCULO 47 Son causas de rescisión de las relaciones de trabajo, sin responsabilidad para el patrón:

- I. Engañarlo el trabajador o en su caso, el sindicato que lo hubiese propuesto o recomendado con certificados falsos o referencias en las que se atribuyan al trabajador capacidad, aptitudes o facultades de que carezca. Esta causa de rescisión dejará de tener efecto después de 30 días de prestar sus servicios el trabajador;
- II. Incurrir el trabajador, durante sus labores, en faltas de probidad y honradez, en actos de violencia, amagos, injurias o malos tratamientos en contra del

patrón, sus familiares o del personal directivo o administrativo de la empresa o establecimiento, salvo que medie provocación o que obren en defensa propia;

- III. Cometer el trabajador, contra alguno de sus compañeros, cualquiera de los actos enumerados en la fracción anterior, si como consecuencia de ellos se altera la disciplina del lugar en que se desempeñe el trabajo;
- IV. Cometer el trabajador, fuera del servicio contra el patrón, sus familiares o personal directivo o administrativo, alguno de los actos a que se refiere la fracción II, si son de tal manera graves que hagan imposible el cumplimiento de la relación de trabajo;
- V. Ocasionar el trabajador, intencionalmente, perjuicios materiales durante el desempeño de las labores o con motivo de ellas, en los edificios, obras, maquinaria, instrumentos, materias primas y demás objetos relacionados con el trabajo;
- VI. Ocasionar el trabajador, los perjuicios de que habla la fracción anterior siempre que sean graves, sin dolo, pero con negligencia tal, que ella sea la causa única del perjuicio;
- VII. Comprometer el trabajador, por su imprudencia o descuido inexcusable, la seguridad del establecimiento o de las personas que se encuentren en él;
- VIII. Cometer el trabajador, actos inmorales en el establecimiento o lugar de trabajo;
- IX. Revelar el trabajador, los secretos de fabricación o dar a conocer asuntos con carácter reservado, con perjuicio de la empresa;
- X. Tener el trabajador más de tres faltas de asistencia en un periodo de treinta días, sin permiso del patrón o sin causa justificada;

- XI.** Desobedecer el trabajador al patrón o a sus representantes, sin causa justificada, siempre que se trate del trabajo contratado;
- XII.** Negarse el trabajador a adoptar las medidas preventivas o a seguir los procedimientos indicados para evitar accidentes o enfermedades;
- XIII.** Concurrir el trabajador a sus labores en estado de embriaguez o bajo la influencia de algún narcótico o droga enervante, salvo que, en este último caso, exista prescripción médica. Antes de iniciar su servicio, el trabajador deberá poner el hecho en conocimiento del patrón y presentar la prescripción suscrita por el médico;
- XIV.** La sentencia ejecutoriada que imponga al trabajador una pena de prisión, que le impida el cumplimiento de la relación de trabajo; y
- XV.** Las análogas a las establecidas en las fracciones anteriores, de igual manera graves y de consecuencias semejantes en lo que al trabajo se refiere.

El patrón deberá dar al trabajador aviso escrito de la fecha y causa o causas de la rescisión.

El aviso deberá hacerse del conocimiento del trabajador, y en caso de que éste se negare a recibirlo, el patrón, dentro de los cinco días siguientes a la fecha de la rescisión, deberá hacerlo del conocimiento de la Junta respectiva, proporcionando a ésta el domicilio que tenga registrado y solicitando su notificación al trabajador.

La falta de aviso al trabajador o la Junta, por si sola bastará para considerar que el despido fue injustificado.

ARTÍCULO 49 El patrón quedará eximido de la obligación de reinstalar al trabajador, mediante el pago de las indemnizaciones que se determinan en el artículo 50 en los casos siguientes:

- IV. En el servicio doméstico; y
- V. Cuando se trate de trabajadores eventuales.

ARTÍCULO 50 Las indemnizaciones a que se refiere el artículo anterior consistirán:

- I. Si la relación de trabajo fuere por tiempo determinado menor de un año, en una cantidad igual al importe de los salarios de la mitad del tiempo de servicios prestados; si excediera de un año, en una cantidad igual al importe de los salarios de seis meses por el primer año y de veinte días por cada uno de los años siguientes en que hubiese prestado sus servicios;
- II. Si la relación de trabajo fuere por tiempo indeterminado, la indemnización consistirá en veinte días de salario por cada uno de los años de servicio prestados; y
- III. Además de las indemnizaciones a que se refieren las fracciones anteriores en el importe de tres meses de salario y en el de los salarios vencidos desde la fecha del despido hasta que se paguen las indemnizaciones.

ARTÍCULO 51 Son causas de rescisión de la relación de trabajo, sin responsabilidad para el trabajador:

- I. Engañarlo el patrón o en su caso, la agrupación patronal al proponerle el trabajo, respecto de las condiciones del mismo. Esta causa de rescisión dejará de tener efecto después de treinta días de prestar sus servicios el trabajador;
- II. Incurrir el patrón, sus familiares o su personal directivo o administrativo, dentro del servicio, en faltas de probidad u honradez, actos de violencia, amenazas, injurias, malos tratamientos u otros análogos, en contra del trabajador, cónyuge, padres, hijos o hermanos;
- III. Incurrir el patrón, sus familiares o trabajadores, fuera del servicio, en los actos a que se refiere la fracción anterior, si son de tal manera graves que hagan imposible el cumplimiento de la relación de trabajo;
- IV. Reducir el patrón el salario al trabajador;
- V. No recibir el salario correspondiente en la fecha o lugar convenidos o acostumbrados;
- VI. Sufrir perjuicios causados maliciosamente por el patrón, en sus herramientas o útiles de trabajo;
- VII. La existencia de un peligro grave para la seguridad o salud del trabajador o de su familia, ya sea por carecer de condiciones higiénicas el establecimiento o porque no se cumplan las medidas preventivas y de seguridad que las leyes establezcan;
- VIII. Comprometer el patrón, por su imprudencia o descuido inexcusables, la seguridad del establecimiento o de personas que se encuentran en él; y
- IX. Las análogas a las establecidas en las fracciones anteriores, de igual manera graves y de consecuencias semejantes, en lo que al trabajo se refiere.

ARTÍCULO 52 El trabajador podrá separarse de su trabajo dentro de los treinta días siguientes a la fecha en que se dé cualquiera de las causas mencionadas en el artículo anterior y tendrá derecho a que el patrón lo indemnice en los términos del artículo 50.



Condiciones de trabajo

CAPÍTULO I Disposiciones generales

ARTÍCULO 56 Las condiciones de trabajo en ningún caso podrán ser inferiores a las fijadas en esta Ley y deberán ser proporcionadas a la importancia de los servicios iguales para trabajos iguales, sin que puedan establecerse diferencias por motivo de raza, nacionalidad, sexo, edad, credo religioso o doctrina política, salvo las modalidades expresamente consignadas en esta Ley.

CAPÍTULO II Jornada de trabajo

ARTÍCULO 58 Jornada de trabajo es el tiempo durante el cual el trabajador está a disposición del patrón para prestar su trabajo.

ARTÍCULO 59 El trabajador y el patrón fijarán la duración de la jornada de trabajo, sin que pueda exceder de los máximos legales.

Los trabajadores y el patrón podrán repartir las horas de trabajo, a fin de permitir a los primeros el reposo del sábado en la tarde o cualquier modalidad equivalente.

ARTÍCULO 61 La duración máxima de la jornada será ocho horas la diurna, siete la nocturna y siete horas y media la mixta.

ARTÍCULO 63 Durante la jornada continua de trabajo se concederá al trabajador un descanso de media hora, por lo menos.

ARTÍCULO 64 Cuando el trabajador no pueda salir del lugar donde presta sus servicios durante la horas de reposo o de comidas el tiempo correspondiente le será computado como tiempo efectivo de la jornada de trabajo.

ARTÍCULO 66 Podrá también prolongarse la jornada de trabajo por circunstancias extraordinarias, sin exceder nunca de tres horas diarias ni de tres veces en una semana.

ARTÍCULO 67 Las horas de trabajo a que se refiere el artículo 65, se retribuirán con una cantidad igual a la que corresponda a cada una de las horas de la jornada.

Las horas de trabajo extraordinario se pagarán con un cien por ciento más del salario que corresponda a las horas de la jornada.

CAPÍTULO III Días de descanso

ARTÍCULO 69 Por cada seis días de trabajo disfrutará el trabajador de un día de descanso, por lo menos, con goce de salario íntegro.

ARTÍCULO 70 En los trabajos que requieran una labor continua, los trabajadores y el patrón fijarán de común acuerdo los días en que los trabajadores deban disfrutar de los de descanso semanal.

ARTÍCULO 71 En los reglamentos de esta Ley se procurará que el día de descanso semanal sea el domingo.

Los trabajadores que presten servicio en día domingo tendrán derecho a una prima adicional de un veinticinco por ciento, por lo menos, sobre el salario de los días ordinarios de trabajo.

ARTÍCULO 72 Cuando el trabajador no preste sus servicios durante todos los días de trabajo de la semana, o cuando el mismo día o en la misma semana preste servicios a varios patrones, tendrá derecho a que se le pague la parte proporcional del salario de los días de descanso, calculada sobre el salario de los días en que hubiese trabajado o sobre el que hubiese percibido de cada patrón.

ARTÍCULO 73 Los trabajadores no están obligados a presentar servicios en sus días de descanso. Si se quebranta esta disposición, el patrón pagará al trabajador, independientemente el salario que le corresponda por el descanso, un salario doble por el servicio prestado.

ARTÍCULO 74 Son días de descanso obligatorio:

- I. El 1o. de enero;
- II. El 5 de febrero;
- III. El 21 de marzo;
- IV. El 1o. de mayo;
- V. El 16 de septiembre;
- VI. El 20 de noviembre;
- VII. El 1o. de diciembre de cada seis años, cuando corresponda a la transmisión del Poder Ejecutivo Federal;
- VIII. El 25 de diciembre, y
- IX. El que determinen las Leyes Federales y Locales Electorales, en el caso de elecciones ordinarias, para efectuar la jornada laboral.

ARTÍCULO 76 Los trabajadores que tengan más de un año de servicios disfrutarán de un periodo anual de vacaciones pagadas, que en ningún caso podrá ser inferior a seis días laborables y que aumentará en dos días laborables hasta llegar a doce, por cada año subsecuente de servicios.

Después del cuarto año, el periodo de vacaciones se aumentará en dos días por cada cinco de servicios.

ARTÍCULO 77 Los trabajadores que presten servicio discontinuos y los de temporada tendrán derecho a un periodo anual de vacaciones, en proporción al número de días trabajados en el año.

ARTÍCULO 78 Los trabajadores deberán disfrutar en forma continua seis días de vacaciones, por lo menos.

ARTÍCULO 79 Las vacaciones no podrán comprenderse con una remuneración.

Si la relación de trabajo termina antes de que se cumpla el año de servicios, el trabajador tendrá derecho a una remuneración proporcionada al tiempo de servicios prestados.

ARTÍCULO 80 Los trabajadores tendrán derecho a una prima no menor de veinticinco por ciento sobre los salarios que les correspondan durante el periodo de vacaciones.

ARTÍCULO 81 Las vacaciones deberán concederse a los trabajadores dentro de los seis meses siguientes al cumplimiento del año de servicios. Los patrones entregarán anualmente a sus trabajadores una constancia que contenga su antigüedad y de acuerdo con ella el periodo de vacaciones que les corresponda y la fecha en que deberán disfrutarlo.

CAPÍTULO V Salario

ARTÍCULO 82 Salario es la retribución que debe pagar el patrón al trabajador por su trabajo.

ARTÍCULO 83 El salario puede fijarse por unidad de tiempo, por unidad de obra, por comisión, a precio alzado o de cualquier otra manera.

ARTÍCULO 84 El salario se integra con los pagos hechos en efecto por cuota diaria, gratificaciones, percepciones, habitación, primas, comisiones, prestaciones en especie y cualquiera otra cantidad o prestación que se entregue al trabajador por su trabajo.

ARTÍCULO 85 El salario debe ser renumerador y nunca menor al fijado como mínimo de acuerdo con las disposiciones de esta Ley. Para fijar el importe del salario se tomarán en consideración la cantidad y calidad del trabajo.

En el salario por unidad de obra, la retribución que se pague será tal, que para un trabajo normal, en una jor-

nada de ocho horas, de por resultado el monto del salario mínimo, por lo menos.

ARTÍCULO 87 Los trabajadores tendrán derecho a un aguinaldo anual que deberá pagarse antes del día veinte de diciembre, equivalente a quince días de salario, por lo menos.

Los que no hayan cumplido con un año de servicios, independientemente de que se encuentren laborando o no en la fecha de liquidación del aguinaldo, tendrán derecho a que se les pague la parte proporcional del mismo, conforme al tiempo que hubieren trabajado, cualquiera que fuere éste.

ARTÍCULO 89 Para determinar el monto de las indemnizaciones que deban pagarse a los trabajadores se tomará como base el salario correspondiente al día en que nazca el derecho a la indemnización, incluyendo en él la cuota diaria y la parte proporcional de las prestaciones mencionadas en el artículo 84.

En los casos de salario por unidad de obra y, en general, cuando la retribución sea variable, se tomará como salario diario el promedio de las percepciones obtenidas en los treinta días efectivamente trabajados antes del nacimiento del derecho. Si en ese lapso hubiese habido un aumento en el salario se tomará como base el promedio de las percepciones obtenidas por trabajador a partir de la fecha del aumento.

Cuando el salario se fije por semana o por mes se dividirá entre siete o entre treinta, según el caso para determinar el salario diario.

Derechos y obligaciones de los trabajadores y de los patrones

CAPÍTULO I Obligaciones de los patrones

ARTÍCULO 132 Son obligaciones de los patrones:

- I. Cumplir las disposiciones de las normas de trabajo aplicables a sus empresas o establecimientos;
- II. Pagar a los trabajadores los salarios e indemnizaciones, de conformidad con las normas vigentes en la empresa o establecimiento;
- III. Proporcionar oportunamente a los trabajadores los útiles, instrumentos y materiales necesarios para la ejecución del trabajo, debiendo darlos de buena calidad, en buen estado y reponerlos tan luego como dejan de ser eficientes, siempre que aquéllos no se hayan comprometido a usar herramienta propia. El patrón no podrá exigir indemnización alguna por el desgaste natural que sufran los útiles, instrumentos y materiales de trabajo;
- IV. Proporcionar local seguro para la guarda de los instrumentos y útiles de trabajo perteneciente al trabajador, siempre que deban permanecer en el lugar en que presten los servicios, sin que sea lícito al patrón retenerlos a título de indemnización, garantía o cualquiera otro. El registro de instrumentos o útiles de trabajo deberá hacerse siempre que el trabajador lo solicite;
- VI. Guardar a los trabajadores la debida consideración absteniéndose de mal trato de palabra o de obra;
- IX. Conceder a los trabajadores el tiempo necesario para el ejercicio del voto en las elecciones populares y para el cumplimiento de los servicios de jurados elec-

torales y censales, a que se refiere el artículo 5o. de la Constitución, esas actividades deben cumplirse dentro de sus horas de trabajo.

CAPÍTULO II Obligaciones de los trabajadores

ARTÍCULO 134 Son obligaciones de los trabajadores:

- I. Cumplir las disposiciones de las normas de trabajo que les sean aplicables;
- II. Observar las medidas preventivas e higiénicas que acuerden las autoridades competentes y las que indiquen los patrones para la seguridad y protección personal de los trabajadores;
- III. Desempeñar el servicio bajo la dirección del patrón o de su representante, a cuya autoridad están subordinados en todo lo concerniente al trabajo;
- IV. Ejecutar el trabajo con la intensidad, cuidado y esmero apropiados y en la forma, tiempo y lugar convenientes;
- V. Dar aviso inmediato al patrón, salvo caso fortuito o fuerza mayor, de las causas justificadas que le impidan concurrir a su trabajo;
- VI. Restituir al patrón los materiales no usados y conservar en buen estado los instrumentos y útiles que les haya dado para el trabajo, no siendo responsables por el deterioro que origine el uso de estos objetos, ni del ocasionado por caso fortuito, fuerza mayor, o por mala calidad o defectuosa construcción;

- VII.** Observar buenas costumbres durante el servicio;
- XI.** Poner en conocimiento del patrón las enfermedades contagiosas que padezcan, tan pronto como tengan conocimiento de las mismas;

ARTÍCULO 135 Queda prohibido a los trabajadores:

- I.** Ejecutar cualquier acto que pueda poner en peligro su propia seguridad, la de sus compañeros de trabajo o la de terceras personas, así como la de los establecimientos o lugares en que el trabajo se desempeñe;
- II.** Faltar al trabajo sin causa justificada o sin permiso del patrón;
- III.** Substraer de la empresa o establecimiento útiles de trabajo o materia prima o elaborada;
- IV.** Presentarse al trabajo en estado de embriaguez;
- V.** Presentarse al trabajo bajo la influencia de algún narcótico o droga enervante, salvo que exista prescripción médica. Antes de iniciar su servicio, el trabajador deberá poner el hecho en conocimiento del patrón y presentarle la prescripción suscrita por el médico;
- VI.** Portar armas de cualquier clase durante las horas de trabajo, salvo que la naturaleza de éste lo exija. Se exceptúan de esta disposición las punzantes y punzocortantes que formen parte de las herramientas o útiles propios del trabajo;
- VII.** Suspendir las labores sin autorización del patrón;
- IX.** Usar los útiles y herramientas suministrados por el patrón para objeto distinto de aquél a que están destinados;

Trabajo de las mujeres

ARTÍCULO 164 Las mujeres disfrutan de los mismos derechos y tienen las mismas obligaciones que los hombres.

ARTÍCULO 165 Las modalidades que se consignan en este Capítulo tienen como propósito fundamental la protección de la maternidad.

ARTÍCULO 166 Cuando se ponga en peligro la salud de la mujer, o la del producto, ya sea durante el estado de gestación o el de lactancia y sin que sufra perjuicio en su salario, prestaciones y derechos, no se podrá utilizar su trabajo en labores insalubres o peligrosas, trabajo nocturno industrial, en establecimientos comerciales o de servicio después de las diez de la noche, así como en horas extraordinarias.

ARTÍCULO 170 Las madres trabajadoras tendrán los siguientes derechos:

- I. Durante el periodo de embarazo no realizarán trabajos que exijan esfuerzos considerables y signifiquen un peligro para su salud en relación con la gestión, tales como levantar, tirar, o empujar grandes pesos, que produzcan trepidación, estar de pie durante largo tiempo o que actúen o puedan alterar su estado psíquico y nervioso;
- II. Disfrutarán de un descanso de seis semanas anteriores y seis posteriores al parto;
- III. Los periodos de descanso a que se refiere la fracción anterior se prorrogarán por el tiempo necesario en el caso de que se encuentren imposibilitadas para trabajar a causa del embarazo o del parto;
- IV. En el periodo de lactancia tendrán dos reposos extraordinarios por día, de media hora cada uno, para

alimentar a sus hijos en el lugar adecuado e higiénico que designe la empresa;

- V.** Durante los periodos de descanso a que se refiere la fracción II percibirán su salario íntegro. En los casos de prórroga mencionados en la fracción III, tendrán derecho al cincuenta por ciento de su salario por un periodo no mayor de sesenta días;
- VI.** A regresar al puesto que desempeñaban, siempre que no haya transcurrido más de un año de la fecha del parto; y
- VII.** A que se computen en su antigüedad los periodos pre y postnatales.

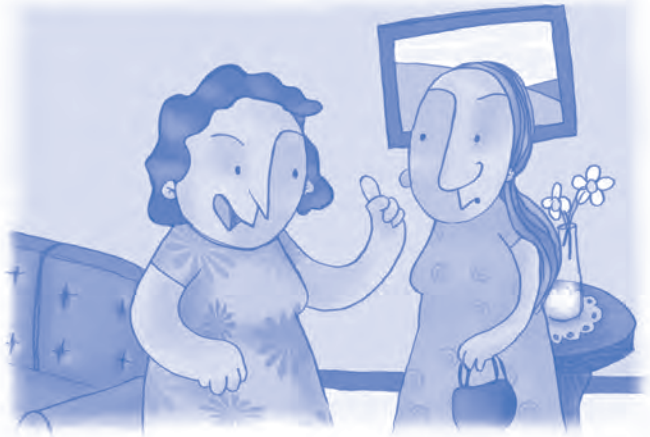

Trabajos especiales

CAPÍTULO XIII Trabajadores domésticos

ARTÍCULO 331 Trabajadores domésticos son los que prestan los servicios de aseo, asistencia y demás propios o inherentes al hogar de una persona o familia.

ARTÍCULO 332 No son trabajadores domésticos y en consecuencia quedan sujetos a las disposiciones generales o particulares de esta Ley:

- I. Las personas que presten servicios de aseo, asistencia, atención de clientes y otros semejantes, en hoteles, casas de asistencia, restaurantes, fondas, bares, hospitales, sanatorios, colegios, internados y otros establecimientos análogos; y
- II. Los porteros y veladores de los establecimientos señalados en la fracción anterior y los de edificios de departamentos y oficinas.

ARTÍCULO 333 Los trabajadores domésticos deberán disfrutar de reposos suficientes para tomar sus alimentos y de descanso durante la noche.

ARTÍCULO 334 Salvo lo expresamente pactado, la retribución del doméstico comprende, además del pago en efectivo, los alimentos y la habitación. Para los efectos de esta Ley, los alimentos y habitación se estimarán equivalentes al cincuenta por ciento del salario que se pague en efectivo.

ARTÍCULO 335 La Comisión Nacional de los Salarios Mínimos fijará los salarios mínimos profesionales que deberán pagarse a estos trabajadores.

ARTÍCULO 336 Para la fijación de los salarios mínimos a que se refiere el artículo anterior, se tomarán en consideración las condiciones de las localidades en que vayan a aplicarse.

ARTÍCULO 337 Los patrones tienen las obligaciones especiales siguientes:

- I. Guardar consideración al trabajador doméstico, absteniéndose de todo maltrato de palabra o de obra;
- II. Proporcionar al trabajador un local cómodo e higiénico para dormir, una alimentación sana y satisfactoria y condiciones de trabajo que aseguren la vida y la salud; y
- III. El patrón deberá cooperar para la instrucción general del trabajador doméstico, de conformidad con las normas que dicten las autoridades correspondientes.

ARTÍCULO 338 Además de las obligaciones a que se refiere el artículo anterior, en los casos de enfermedad que no sea de trabajo, el patrón deberá:

- I. Pagar al trabajador doméstico el salario que le corresponda hasta por un mes;
- II. Si la enfermedad no es crónica, proporcionarle asistencia médica entre tanto se logra su curación o se hace cargo del trabajador algún servicio asistencial; y

- III. Si la enfermedad es crónica y el trabajador ha prestado sus servicios durante seis meses por lo menos, proporcionarle asistencia médica hasta tres meses, o antes si se hace cargo del trabajador algún servicio asistencial.

ARTÍCULO 339 En caso de muerte, el patrón sufragará los gastos del sepelio.

ARTÍCULO 340 Los trabajadores domésticos tienen las obligaciones especiales siguientes:

- I. Guardar al patrón, a su familia y a las personas que concurran al hogar donde prestan sus servicios, consideración y respeto; y
- II. Poner el mayor cuidado en la conservación del menaje de la casa.

ARTÍCULO 341 Es causa de rescisión de las relaciones de trabajo el incumplimiento de las obligaciones especiales consignadas en este Capítulo.

ARTÍCULO 342 El trabajador doméstico podrá dar por terminada en cualquier tiempo la relación de trabajo, dando aviso al patrón con ocho días de anticipación.

ARTÍCULO 343 El patrón podrá dar por terminada la relación de trabajo responsabilidad, dentro de los 30 días siguientes a la iniciación del servicio y en cualquier tiempo, sin necesidad de comprobar la causa que tenga para ello, pagando la indemnización que corresponde de conformidad con lo dispuesto en los artículos 49, fracción IV, y 50.

Riesgos de trabajo

ARTÍCULO 473 Riesgos de trabajo son los accidentes y enfermedades a que están expuestos los trabajadores en ejercicio o con motivo del trabajo.

ARTÍCULO 474 Accidente de trabajo es toda lesión orgánica o perturbación funcional, inmediata o posterior, o la muerte producida repentinamente en ejercicio, o con motivo del trabajo, cualesquiera que sean el lugar y el tiempo en que se preste.

Quedan incluidos en la definición anterior los accidentes que se produzcan al trasladarse el trabajador directamente de su domicilio al lugar de trabajo y de éste a aquél.

ARTÍCULO 475 Enfermedad del trabajo es todo estado patológico derivado de la acción continua de una causa que tenga su origen o motivo en el trabajo o en el medio en que el trabajador se vea obligado a prestar sus servicios.

ARTÍCULO 477 Cuando los riesgos que se realizan pueden producir:

- I. Incapacidad temporal;
- II. Incapacidad permanente parcial;
- III. Incapacidad permanente total; y
- IV. La muerte.

ARTÍCULO 487 Los trabajadores que sufran un riesgo de trabajo tendrán derecho a:

- I. Asistencia médica y quirúrgica;
- II. Rehabilitación;
- III. Hospitalización cuando el caso lo requiera;

- IV. Medicamentos y material de curación;
- V. Los aparatos de prótesis y ortopedia necesarios; y
- VI. La indemnización fijada en el presente Título.

ARTÍCULO 489 No libera al patrón de responsabilidad:

- I. Que el trabajador explícita o implícitamente hubiere asumido los riesgos de trabajo;
- II. Que el accidente ocurra por torpeza o negligencia del trabajador; y
- III. Que el accidente sea causado por imprudencia o negligencia de algún compañero de trabajo o de una tercera persona al trabajador.



VALORA

Estrategia para la formación del Trabajo Doméstico



Este programa es público ajeno a cualquier partido político.
Queda prohibido su uso para fines distintos a los establecidos en el programa.